大同報
發行者 康德新聞社 新京特別市中央通四三
康德新聞社營業所 新京特別市東六馬路三二
報費 一月一元五角 一份六分
廣告價 一行三元
振替口座新京一七〇

中國還都二週年

與日提携完遂東亞戰 百業齊發展國際同欽
張總理於訪日途中放送

大東亞共榮圈建設一翼之新中華民國、以汪精衛氏爲首班樹立新政府還都南京以來、時光荏苒、今已屆二週年、此間以反共和平建國之偉大理想、內則汲汲政治經濟、教育、產業之復興、外則本善隣友好之精神、與我國及日本提携、致力於大東亞戰爭之完遂、奠定東亞永久和平之基礎、今三月三十日、欣逢還都二週年紀念日之佳辰、不獨新生中華民國四萬萬民衆歡呼雀躍、各地慶祝式典盛况非常、東亞各國對此長足發展亦不勝同欽

駐滿使館舉行紀念式典

本日爲中華民國國府還都南京二週年紀念日、吾國人士、以善隣友好之交誼本今後提携邁進之大義、亦頗歡欣慰快、駐滿中國大使廉隅氏、爲參加南京國府所舉辦之紀念盛典已於日前歸國、留在首都之中國大使館全體館員由竺參事官(代理大使)主持下亦於今日午前十時、於興運路大使館內、舉行簡單而隆重之紀念儀式、而各外交友好之關係要人亦將臨席致賀、屆時首向中國國旗並國父遺像行敬禮、次再遙向汪主席行敬禮、禮畢唱國歌、繼由竺參事官致詞、而後各來賓相繼致祝詞、詞畢、即行禮成閉會、大使館方面、所以舉行如此簡單之儀式者、蓋聞爲當此大東亞戰爭遂行中、一切均宜節約、無須舖張奢費、祇求心意誠篤、更不在式典之豪華與否、

三國電波交歡
日滿華元首相繼致辭

迎今日中國還都南京二周年紀念之辰、特定於午後七時四十分起至八時止、由日本東條首相、吾國張國務總理、中國汪主席、相繼行日滿華之交驩放送、復向全東亞轉播、以茲慶祝並表示日滿華携手、共擔建設東亞新秩序之大任、及望民衆同心、永不分馳之意云

戈秘書放送

在此紀念放送之外、中央放送局更請駐滿中國大使館秘書官戈長雲氏、於當日午後三時三十分起亘二十分間作紀念講演之放送講題則爲『新中華民國之動向』

(照片=上爲東條首相、中爲張總理、下爲汪主席)

慶祝還都當時國府首腦、紀念撮影

北京熱烈慶祝

【北京廿九日電】慶祝國府還都及華北政務委員會成立二週年紀念日、華北各地廿九日即展開慶祝行事、北京自廿九日起凡三日間、於政務委員會、市公署、新民會等主辦之下、舉辦諸多慶祝行事、即廿九日午前十時於農壇舉開中國青少年團閱兵式及體育大會、十一時起爲日華合同之西直門與萬壽山間之馬拉松大會、更自午前九時起至傍晚止新民會舉行慶祝音樂、演說及高脚舞等紀念日當日之卅日、以華北政務委員會之慶祝式典爲始、市公署各學校及新民會等分別舉行式典、更舉辦民衆慶祝大會並孝子節婦表彰式、是日王委員長對岡村最高指揮官、土橋參事官及久保田海軍武官等作感謝之訪問、卅一日舉開日華學童之慶祝學藝會、學者、文化人講演大會及學生辯論大會等云、

國府政績蒸蒸日上
未來發展更爲可期

新生之中國國民政府於汪主席之和平運動成功後、得友邦日本之援助於民國二十九年(康德七年)三月三十日還都南京、汪主席以下各院部首腦於還都禮成後即銳意復興工作、舉凡政治經濟治安外交等莫不飛躍猛進、茲就其犖犖大者分述如下

十大政綱

國府於還都禮成之同時首先發表此後施政方針胥以此爲張本而進行、政策則以對外和平、對內統一爲方案、尤以分擔建設東亞新秩序防過第三國擾亂和平爲外交根蒂、財政經濟則以日華經濟提携爲原則、還都不久之四月廿四日友邦日本阿部全權大使到南京履任即開始兩國間國交調整之準備、相次和平建國軍國成立

軍政確立

重慶方面之白鵬翔師長等相繼歸來、參加新政、六月間因華北王克敏政務委員長之辭職、而改由耆宿王揖唐繼其後任華北政治面目一新、是月復以華中貧民流離堪虞、特支出國幣百萬圓、斷行廉價出售米穀以資救濟、阿部大使抵任後籌備不久即於七月五日開始日華國交之交涉其後進行順利、僅歷三月之短暫時間而於十一月三十日得見歷史的日華國交調整基本條約及日滿華三國

共同宣言

之成立、國府之國際地位遂見鞏固、同時並決定制定憲法、召開國民大會、以定永久大計、十三月十五日在南京召開國民黨三中全會、協議黨政進行方針一面派外交部長徐良來滿洲國爲修聘使節、藉以敦睦邦交、同時友邦日本爲協助中國海軍再建、特將佔領下之海軍基地青島連雲港、芝罘、劉公島四處、並鹵獲之軍艦永翔、同春、民德、東海、海和等九隻返還國府接收、於是國府海軍之再建遂達完成、翌年(即民國卅年)一月爲確立國府經濟、特設置全國經濟委員會、由汪主席就任委員長、謀中國經濟之復興、二月十日爲刷新管下民政起見特召開還都後之最初民政會議、繼之於是月二十五日開首次全國軍事會議以圖軍政之確立而固治安、五月一日日本軍基於日華條約將冀東地區一部防衞一任中國治安軍担任、因之國府隸下之軍政益見發展、繼此又新設保安司令制度、以謀治安之萬全、六月十四日汪主席爲向友邦日本致謝援助盛意、特行公式

訪問日本

抵東京後曾以皇賓客待遇受日本之盛大欵待、滯留多日於同月廿八日歸還南京後復得日本三億元之借欵供作復興建設之用、國府得此大力之援助、內政愈得長足之進展、同時日軍將華中所有史蹟文書全部返還國府保管、因之國府文化事業、亦現出嶄新氣象、華中軍管理下之工場亦多由國府接收、工業遂漸次復興、繼此於七月一日德意志、意大利羅馬尼亞、斯洛伐克、哥羅地亞、西班牙、匈牙利保加利亞等八國同時發表承認國府、國府之

國際地位

遂愈形堅固、七月七日假日華事變紀念日之機會汪主席特通電全國國民促進和平建國、致渝府治下和平氣運、愈形濃厚、八月間爲適應現勢實行改革政府機構、以強化各院部之行政機能、九月間汪主席爲謀治安之完璧特躬自視察各地清鄉狀況、結果各地均現驚人之偉績、嗣又任命李聖五、吳凱聲等爲駐德意等國大公使、張佈對歐外交之新陣容、復爲謀適材適所使外交部長徐良與駐日大使褚民誼對調以期與日本之連繫緊密、十一月日軍以國府政數日益修明、特將日軍保護下之第三國權益、移交國府保護是月二十五日因日德意防共協定延長、國府亦行加入、於是中國亦爲世界防共國家之一翼、殆至十二月八日、大東亞

戰爭勃發

汪主席立即發表協助日本之聲明、從事大東亞之聖戰、最近復經友邦日本將津粵等地租界交還、於是中國民衆積久渴望之治外法權撤廢亦得實現、綜觀上述國府治績、無日不在蒸蒸日上、將來臻於郅治不卜可期云、

盡力協助大東亞戰爭
汪主席於還都紀念前談

【南京廿九日電】國民政府主席汪精衛氏、以三十日爲意義深遠之還都二周年紀念日、乃於廿八日下午三時、在主席公館接見日、華、德各國記者團關於適應大東亞戰爭進展之國府新施策、還都第三年之設建方策及國府當前諸問題、答記者之問、率直披瀝國府之方針與堅決信念大要如左

一、大東亞戰爭與國府日華事變、已然一變而爲大東亞戰爭矣、國民政府、在軍事政治等等方面所以力求充實者、即盡力以協力大東亞戰爭也、重慶伴隨一掃英美勢力、即將崩潰、乃人所公認者、今後施政方針、只以完成和平統一而前進、

一、華僑對策=對華僑須極力使其有愛國心、誘發東亞自覺的意識、獲得往昔於美英壓政辛苦樂成之人力物力、而行解放、使正常發展、以貢獻於東亞共存共榮上

一、展開新國民運動、伴隨推進和平運動、強化國民政府、及大東亞戰爭之展開、

一、東亞聯盟運動之展開與完成、東亞聯盟亦應伴隨大東亞戰爭之展開由思想運動進入之實踐新階段、國民黨之活動應基於既定方針、遵守孫先生三民主義及大亞細亞主義之遺教、恢復國民革命本來面目、並以新國民運動喚起民衆

一、共產黨問題、余於本月八日第一次保衞東亞紀念日發表談話時、會指摘何者爲東亞敵人、何者爲東亞同志、共產黨恣意抗戰、攪亂中國及東亞、乃中國之敵人、東亞之敵人、在行動上須撲滅其殘存勢力、在思想上必須絕滅其根源

一、民生問題及財政問題中國歷五餘年之戰爭、人民之生產力業受重大打擊、今更遭逢大東亞戰爭、物資之供給、大有不能應付實際需要之勢、故人民經濟生活之改善、最首要者厥惟幣制之整備、生產之增進

一、清鄉工作目前的清鄉工作、橫的方面、爲指定清鄉區域、縱的方面爲強化已清掃完畢地區之工作、其第一步工作必須使清掃完畢各地方的自治組織、自衞能力經濟體制等健全發展、

一、廣東、天津英租界行政權之接收首先掃除百數十年來英帝國主義之惡影響、斷行革新該地之司法治安經濟三者以垂範於租界之收回

大西洋英軍上陸未成
猛遭德軍攻擊

【柏林廿九日電】英軍在廿七日夜至廿八日黎明之間、試行在法國大西洋岸聖那宰里灣上陸、但即被德軍擊退、關於此事、德軍司令部在廿八日午後施行特別發表如左

廿七日夜至廿八日黎明之間、英海軍部隊企圖由聖那宰里灣上陸、敵攻擊部隊因罹德海軍及高射砲部隊之猛攻、蒙大損害、而一部已上陸之部隊、因遭德軍各部隊迅速之襲擊、多被擊滅、其餘亦概被德軍俘虜、敵方多數艦船亦被擊沈、僅有少數幸免者業已遁逃無踪矣

上陸部隊投降

【里斯本廿九日電】據達到當地之情報稱、英海軍廿七日夜企圖由法國大西洋岸聖那宰里(布勒斯特東南一百廿哩)上陸、但即被德軍擊碎、且其一部上陸部隊亦被德軍捕獲、而行投降矣

英承認被擊

【里斯本廿九日電】據倫敦來電、英軍司令部發表英海軍在法國海岸上陸之事實如左

英軍廿八日黎明、以陸海空軍聯合部隊攻打法國大西洋岸之聖宰里、俟攻擊部隊歸還後、再行詳細發表云

日軍保管之重慶財產
業已移交於新中國

【上海廿九日電】日軍當局素來即以尨大之努力與經費擔當重慶方面敵產物件之保管、並對其適當移管者取順次移交於國府方面爲方針、而今既行移交完畢者計有上海、南京、杭州各地區凡百七十餘件、今次更決定將杭州憲兵隊管下之普通敵產、如土地、建築等合計九十件移交於國府管理、而於卅日在杭州省政府舉行移管式云

蘇門答臘北部殘敵
已無條件降服日軍

【棉蘭廿九日電】北部蘇門答臘中央山脈中繼續執拗抵抗之殘敵、於廿七日夕刻、遂向日軍請求無條件降伏、於是日本軍於廿八日在克他基內北方將此等降伏兵之武裝完全解除云

日軍之猛攻、申請願無條件降伏、故日軍已將敵將校二百七十五名、下士官兵一千四百四十九名解除武裝是役主要的鹵獲品如左

舟艇一百五十噸以下者七十隻、高射砲六門、迫擊砲六門、重機關銃約一千五百支

英國與印妥協
完全是掛羊頭賣狗肉

【柏林廿九日電】據美蘇通信新德里電稱、柯利浦所携行之英方妥協案、其厥要者、是用許可印度即時實施制限的自治並於戰爭終了後保證其成爲自治領地位的好鉤餌來誘惑印度、使其協力遂行戰爭、傳說其內容大約如次：

一、除國防省以外、皆由印度人代表組織政府、該政府須對印度總督負相當責任、於戰爭終了前、須直接隸屬於英國皇帝下

一、恢復和平後、不久即允諾印度成爲自治領而由地方議會選出之國民會議可以掌握憲法權

一、英內閣承認印度民族的自決權

一、印度於戰爭繼續期間不許單獨媾和、據聯合通信的測觀柯利浦之使命、前途必有諸多難關其中、英國提案若與幸滋回教兩派之憲法意見不一致時、如欲考核設立獨立回教國的問題、必將惹起莫大糾紛云

印度獨立聯盟
發表鄭重聲明

【柏林廿七日電】德國通信盤谷電、印度獨立聯盟廿七日發表關於印度獨立問題的聲明、其要旨如次

傳說柯利浦對印度領袖所提示的英側妥協案內言保障印度憲法上的獨立和許可參加媾和會議但是無論任何人都能知道：如果由英軍和英政府任命的英人官吏仍留居在印度時、印度政府勿論是中央地方的實際主權、而軍政和外交的特權、仍然存在英人的手中關於參加媾和會議之件徵諸前次大戰的經驗英國是怎樣對我們約束的而後來又怎樣？就可瞭如指掌了、因此大半印度人不但不期待英國勝利、反而希望樞軸國獲勝、因如此尚有參加媾和會議之希望也

東部爪哇施行軍政
日軍到處張貼佈告

【泗水廿九日電】東印度方面日軍、曾於西部爪哇施行軍政、並在東部爪哇七州、定自廿八日起亦施行軍政、泗水市內到處可見施行軍政之佈告文、因日軍言明尊重官吏職權、並良民之生命財產、及宗教之地位故市民皆滿面春風絕對信賴日軍、敬閱佈告文、皆大歡喜云

婆羅洲殘敵亦均投誠

【婆羅洲廿九日電】當本月九日爪哇方面敵軍全體降伏時、婆羅洲方面日本海軍特別陸戰隊、也不甘落後、急追沙馬林達一帶的敗敵、十日致阿美達哈木河上流地區的敵大部隊降伏、廿日沙馬林達一帶敗殘敵兵團、亦不能支持

柯氏會見甘地
發表提案

【里斯本廿九日電】據哈瓦斯通信所傳新德里電稱柯利浦訪印特使、已將英國之訪印提案內容公然發表、其與甘地之會見與記者團問答如次

問：會談結果如何

答：余與甘地之會談乃完全可以滿足者、最近欲再度會見

問：英政府提案之內容？

答：余將本國政府之提案已提示於印度各派之領袖而續行會談、現在僅將提案中之意義不明者一處加以改正、其他並不加以任何修正

丹麥駐華公使
訪汪主席致辭

【南京廿九日電】廿八日抵任的丹麥駐華公使哥蘭氏廿九日午前十時在國民政府大禮堂謁見汪主席、致正式就任辭、而相互間又交換恢復國交之祝辭、但因哥蘭公使、事變以來即於上海、故該公使不再捧呈信任狀、而即行繼承職務云

德魚擊美貨船

【柏林廿九日電】德國通信社里斯本電所傳華盛頓報稱、美海軍省廿七日發表、美貨物船一隻、於馬都拉斯灣十六公里之印度洋上、受魚雷攻擊云

心臟·胸·胃的

抗病好爾萌使其增強由於病原根本治療使之健全

古昔大名武士之護身用以印籠藥現代是好爾萌藥爲最有價值的麝香、犀角、熊胆、牛黃、眞珠、共他數種之精胆配合者『救心』純爲動物成分故向內臟吸收同化最快使血行與抗病好爾萌分泌旺盛由於病原妥爲助理達成健康導病弱於康樂之途

特種動物好兒萌精膽藥

救心

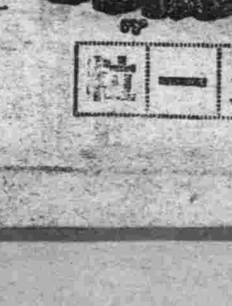

救心的適應症

因心臟病而叫苦的人
易致肋膜肺障害的人
胃弱而食慾不振的人
心臟孱弱心跳氣促的人
肺弱發熱多咳的人
盜汗夜不安眠的人
神經痛而手脚疼痛的人
因心臟肿氣而苦惱的人

藥價 一星期份二圓 二星期份三圓五角 三星期份五圓 均售藥店百貨店用明信片中報即贈星『心臟之手當與食養生法』

發賣元 東京市京橋區西八丁堀二丁目四 救心本舖 電話京橋九〇四番 振替東京七二六番

朝夕一粒

諸位男性·諸位女性

助長青春健美的 榮養頭油

整髮效果、優異顯特、含有強力養毛素的髮蠟、竟告成功金鶴牌髮蠟、係以高度毛髮營養脂物棒油、奧利布油咖斯脫魯油爲主要原料而配合生毛素荷爾蒙斯鐵林顯然促進毛髮的發生…乃合理的最新整髮品

金鶴ポマード

本舖 株式會社野村商店

極力促進鋼鐵增產
人事交流近將實現
武部長官於會見記者團席上談

武部總務長官、廿八日於新聞記者團之定例會見席上、關於政府與協和會並蒙疆政府間之人事交流、滿鮮、華北連絡會議、日滿華生產力擴充計畫等諸問題、談述如左（照片＝武部長官）

△協和會與蒙疆間之人事交流

使優秀官吏轉任於協和會、以求會運動更進一層之昂揚者、此於茲決戰下之非常時局裡、實爲最必要之事、故刻正由人事處進行具體考究中、至五月中旬、即可實現、關於蒙疆間之人事交流、鑑於向來之特殊關係、滿洲國當局、以全面的應援之方針、於本月上旬、會使星子人事處長、與蒙疆當局進行折衝、已有具體的決定、最近即將於新京實行正式簽字、今後除對轉出者與以有利之條件外、同時更將從來之現職之辦法、改爲休職而派遣之、以使其安心就職

△滿鮮華北會議

鑑於日前舉開之朝鮮華北間連絡會議之好結果、故預定於四月十日左右舉開滿鮮華北連絡會議、目下正在照會中、至於會場、則預定爲大連或京城

△滿鮮連絡會議

第二次滿鮮連絡會議、將於四月中旬在京城舉開、將對前次會議所決定之物資交流具體的方法、電力問題、國土計劃問題等中心議題、行以協議

△對日滿華生產力擴充計劃之態度

最近決在東京舉開之日滿華生產力擴充計劃策定會議、滿洲側預定派遣青木經濟部次長等出席、以此即可正式決定我國物動計劃、因此第二次五年計劃之第一年度計劃、亦將於本會議決定、最堪注目者、即爲日滿華之鐵鋼增產計劃、我國增產重點或決定爲昭和製鋼、或定爲本溪湖煤鐵、或定爲東邊道、俟與日本側協議後、始能決定云

協商本年度物動計劃
研討購買力吸收問題
◇…青木經濟部次長談東渡要務

青木經濟部次長、關於本年度物動計劃及生擴、貿易、資金、匯兌等各計劃之策定、與日本側做最後之協商、更爲近將設立之經濟平衡資金勘定、提高鋼鐵價格等、求日本之諒解、乘四月二日午後十一時卅分新京發列車而東上、豫定滯日約兩週云【又】青木經濟部次長、在東上前於在經濟部會見記者團、有關此次東上之要務談話如左

一、東上之要務＝今次東上乃以商討本年度之物動計畫、日滿華產業開發之實行計畫、並關於經濟平衡資金計算獲得日本諒解、以及鐵鋼價格增高之最後折衝爲要務、並欲相談各貿易、匯兌計畫、資金計畫等本大東亞戰爭下日滿華經濟力之積極增强、年次之物動並開發計畫有迅速決定之必要、故本年度當較從來早日決定

二、購買力之吸收＝本年度以十五億圓爲目標、最近於國務院會議已見正式決定、而將設置儲蓄獎勵實踐要員會擔當實行、且儲蓄實踐運動之具體方法以國民儲蓄組合之結成、最爲必要、故最近制定該組合法、全國以職業、職場、地域等分別結成之、惟儲蓄組合之精神決非具有强制力者、乃按國民之道義心喚起國民之義務觀念而要求實行者、此方法去年已實行於日本且收有極大効果國債的消化額、配當一億五千萬圓、大體已經決定、雖即由關係當局加以指示、但對各會社所保有者、近將基於臨時資金統制法、公布經濟部令目下正進行準備中、因國債消化策與相併行之存款利息之適正減少、是全須急速實行者、目下對第一次、第二次之利息協定、加以再檢討同時更研究締結全國的利息協定、然所謂全國的、須順應地方之實情將協定分成階段而設定是爲必要也、其他吸收購買力方策、鑑於今次實行之滿洲興銀增資開設股份之好成績、今後則積極實行開放有力之股份云

▽……澳洲首都悉尼市之風景……△

本社後援
獻金演藝大會極呈盛況
觀衆踴躍戶限爲穿
市民槍後赤誠於焉可見

滿洲演藝協會主辦、由本社後援之國防獻金大演劇、自于日昨於新民戲院上演以來、成績大稱良好、觀衆、摩肩接踵、絡繹於途、亦足見市民對于獻金之舉、不肯後人、此次所演之戲碼、除由演藝協會所組之劇團上演名票賈君普智手編之西門豹、及歌舞昇平兩齣外、唐韻笙、張雲溪二伶、率同全班藝員亦行參加、出演各拿手佳劇、紅花綠葉相得益彰、昨日即已超歷來上座之成績、而觀衆對于今次上演之新編舊劇、異常感到興味、咸認爲穿插適宜、火熾熱鬧、而唱念兼重、頗能博得好評、預想今日前往聆曲者、更將戶限爲穿云

全國勞工宿舍 改爲『愛勞莊』

全國勞務興國會、爲順應各地對於勞働力之緊急需要、曩者會於各地設有勞働者保有所、及簡易宿舍以收容一般緊急募集之勞働者、而期勞働者生活之安定、茲鑑於該項施設、於今後勞力確保上、頗關重要、近已決定增强各該設施之內容、並將前記之名稱統改爲『愛勞莊』由省或特別市勞興會監督之下委託地方團體管理、並爲完成愛勞莊設置之趣旨、今後對其內部所設之宿舍食堂、賣店、勞務指導所診療所及其他福祉施設、加以刷新、以圖勞働力培養之萬全云

車夫虛報受搶 結果被警處懲

張全修、年卅五歲、山東省邑城縣人、現住市內東大橋鐵領屯六十九號、以趕馬車爲業、昨日下午九時卅分許、老張由八里堡載四乘客去東站、不意行在東新京鐵道北約二百米地點、不愼將手中馬鞭掉落地上、當時老張下車去拾之際、馬竟驚逃、老張急拾起馬鞭追趕、此時天色已晚、老張追趕一程、不見蹤影、心中突生疑懼、疑該乘客爲歹人、有意强搶馬車、遂跑至八里堡警所報告、謂有匪僞裝乘客搶去馬車、損失達千元、請求查獲、警官聞報後、當急報告警署、警署司法系員聞報後、當即趕到現場檢視搜查、併無强搶之可能性、認有可疑之點、當嚴訊老張原委、至于老張車上之乘客、追馬車跑到東大橋時、因無馬車夫、當將馬車送至東大橋警所併留下車資三元、此時由警官連絡、始判明老張驚慌僞報强搶、當將其逮署依法訊辦云

義勇奉公隊進行歌詞
定於下月中旬發表

協和義勇奉公隊中央總監部、爲發揮奉公隊之眞精神、會向全國各地懸賞募集『奉公隊進行歌詞』、其應募者共有二百五十件、經於二十六日所開一次部內審查會之結果、選出優秀者二十八篇、預定下月初旬邀集各關係機關舉開審查委員會詳切檢討後、定四月中旬發表入選者云

滿日華間郵費
來月一日實施改正

郵往日華之普通郵費、並特殊辦理費、業於三月一日改正、然小包郵費以及航空郵費定於自四月一日起改正實施、改正之郵費如次

郵往日本＝

一、小包郵費

△郵往日本（關東州除外）一瓩、六角、每增一瓩加二角（限制至五瓩）

△郵往關東州、一瓩、四角、以上每增一瓩、加二角、

二、普通航空郵費

△書狀（每二十瓦）日本內地、臺灣、朝鮮三角五分、南洋羣島六角、關東州一角二分、

△普通明信片 二角五分、一角五分、一角二分、

△往復明信片（往復各別）二角五分、一角五分、一角二分

△封緘明信片 五角、三角、一角二分

△其他（每五十瓦）一圓二角、七角、三角（但須每百瓦）

航空小包郵便物、今後郵往日本者、暫時停辦

三、郵往日本之回信郵票爲五分、然由日本郵來之回信郵票、在滿洲國須交換六分之郵票、

郵往華北以及蒙疆航空費＝

△書狀每廿瓦三角五分

△普通明信片、一角五分

其他每百瓦七角郵往中國以及蒙疆之小包郵費一瓩以內六角、以上每增一瓩、加三角（限制至十瓩）

今吉拓北局長 離京首途赴奉

爲視察滿洲開拓地、而來滿之今吉拓務省拓北局長、乘廿九日午後二時十分開列車、由新京赴奉天云

力圖事業運營圓滑
改革中央放送局機構

自大東亞戰爭爆發以來無線電之使命、更益日漸重要、電電會社爲圖强化放送事業、及其圓滑運營、決定斷行機構改革、廢止放送部之放送課、以新京中央放送局直屬於放送部自四月一日實施之、因新京中央放送局、居於總括全國放送局的地位、與放送部放送課有密接不可分之關係、擔當指揮全國放送之責任、今次改革乃鑑於中央放送局與全國各放送局更有强化連繫之必要、乃爲謀放送運營合理化而實施者、至於局長以下人事、豫定近一兩日中發令云

又該社在全國所設『無線電營業所』、之名稱、因有被誤解爲營利機關之虞、決定改稱爲『放送普及局』以期普及方面之萬全云

討論地籍及地稅問題
招開財務科長懇談會

爲討論地籍整理、及地稅種種問題、特召開新京特別市並各省財務科長懇談會、廿八日午前十時於國務院第一會議室舉行、出席者中央側有岡本地方處長福地財務科長以下關係者、地方側有大河平奉天省財務科長以下約三十名、討論懇談事項內容如左

一、財務擔當者綱紀振肅事項

二、追加預算事項、

三、預備費補充事項

四、市縣旗預算報告事項

五、財務會計事務簡捷辦理事項

六、地捐和地費配分事項

民生部來月招開 體育擔當官會議

民生部定自四月二日亘三日間招集本年度最初之全國各省體育擔當官事務商討會、指示本年度民生部體育行政之指導方針、更協議如左

△關於學校體育指導之件△關於社會體育指導之件△關於武道指導之件△關於實施體力證檢定之件、△關於建國十周年記念體育行事之件△關於配給運動用具對策之件

勉勵有志向上青年
施行商業學力檢定考試

人之執務能力、學自學校者固多、而由於自習而得者尤大、今吾滿洲之現社會中、實際從事於各商工會社、未出自正規學校、而有優秀之執務實力者、亦頗不尠、新京商工公會鑑及吾滿洲社會中、孜孜自習不倦之有志青年、正有人在、茲爲獎勵工讀向上之精神、並謀其將來職業上之輔導、乃決定每年春秋兩季、實行商業學力檢定考試、凡有正當職業前途有爲之青年、均准其報名應試合格者發與證書與正式學校卒業者參酌同等待遇、是以每年應試者異常踴躍、考試成績亦頗優良、而本年春季之商業考試、前昨兩日已於紀念公會堂、於各商業學校權威當局監視之下、如期舉行矣、溯自新京商工公會實施該項考試以來、今已七次、非僅篤學之青年受益莫大、而各會社之採用人員者、亦得便不少、故今次考試時、日滿青年報名者極多、而其成果亦頗堪期待云

長春縣招開
土地委員會

長春縣公署地政科、爲整理縣下土地、自康德六年來對於土地事務之審定、會不遺餘力、迄康德八年度、該科對縣下廿六村之土地、已經整理審定二十一村矣、茲爲對審定後之土地諮問、已於日昨在縣公署、舉開長春縣地方土地委員會、由地政總局長等關係者出席之下、進行諮問、併審定康德九年度事業實施地域、結果決於本年四月一日起、對龍王、裕明、双城和氣新立等五村、開始審定本年末縣下土地、即可全部審定完了

金井章二氏 已離京赴日

前蒙古聯合自治政府最高顧問金井章二氏、已乘廿九日午後三時十分開之火車、偕家族離京前往東京云

祈禱戰捷超渡英靈
般若寺定期舉辦水陸道場

新京護國般若寺爲祈禱聖戰之必勝、並超拔戰歿將士之英靈及孤魂怨鬼起見、乃定於四月十九日起亘二週間舉辦怨親平等水陸道場、其第一週爲誦經、禮懺、而第二週則爲正式之水陸道場云

鄭故總理四週年忌辰
—王道書院嚴肅舉行祭典

本月二十八日、爲故鄭總理四周年忌辰、新京王道書院、爲昂揚鄭總理之建國功績、倡興王道學說之盛德、特於當日午後二時在該院禮堂、嚴肅舉行祭禮、院長蔡經濟部大臣因公出未能參加、由日高副院長代理承祭、並有總理之長孫鄭隆歐外務局事務官、建國大學佐藤教授、採金會社理事長賀嗣章氏等日滿各要人、及王道書院學生百餘人、參加、禮堂正面高懸鄭總理遺像、拈香拜禮、並讀祭文、至三時許禮閉云

借用市營體育場者 須來月內呈報

新京特別市公園科所管理之市內各體育施設、如南嶺運動場、兒玉公園之運動場、籃球場、大同公園之水泳場、網球場、相撲場、白山公園之網球場、市營棒球場等、向來在京各機關開運動會、競技會等利用之者甚多、且利用者逐年增加、在市民體育向上收獲莫大效果、本年適值建國十周年、逆料東亞競技大會及其他劃期的諸行事甚多、故公園科關於此等體育施設之運用、爲期圓滑起見、基於前所公布之新京特別市體育施設使用條例出借、擬借用者、在四月抄以前呈報、限定使用期日如左

△兒玉公園運動場（兼足球場）△五月十四日、卅日、卅一日、△六月一日－十四日、十八日、廿七日、△七月四、五日、廿四、五、六日、△八月一、二日、八日－十一日、△九月六日、廿一日－卅日、△十月一日－五日

△南嶺運動場 △五月廿一日、卅一日、△六月十四日、廿一日、△七月廿四、五、六日、△八月一、二日、八日－十一日、卅日、△九月六日

△白山公園網球場 △五月十七日、廿四日、△六月七日、十四日、廿八日、△七月五日、十二日、十九日、廿四、五、六日、△八月一、二日、八日－十一日、十六日、卅日、△九月六日、廿七日、△十月四日

△大同公園網球場 △五月十六、七日、△六月十八日－廿一日、△七月十一、二日、廿五、六日、△八月八日－十一日、△九月廿六、七日

菲島大總統
凱遜尙健在

【布宜諾斯艾利斯電】菲島大總統凱遜、於日軍入馬尼拉之先、曾被美將馬加薩架走、輾轉於科列希德爾及伊洛伊洛等地一時有謂其已死亡之說直至廿七日、方始判明爲馬加薩所架走、蓋馬加薩擬利用凱遜作政治謀略之工具、故將其帶至澳洲、據墨爾本來電稱、馬加薩麾下之西南太平洋反樞軸聯合軍總司令部發表、凱遜偕同家族及閣僚到達澳洲云

碎珊瑚 續集

（七九） 天爵生著

第六回

無樂療相思徒加針砭
有方奔續命忍下輪蹄

這也是老天可憐你、你家累世積德、長上多以化人爲基！怕你傷心致狂、埋沒了渾金璞玉、才使你遇創、有山木之擊、家屏之觸、也未會不是假手魯氏兄妹、使你毀容、使你殺慾！開胭脂枷鎖、脫聲色樊籠、好皮白雪以方潔、干青雲而直上、何嘗不是你終身之幸、家門之幸、祖宗之幸呢？現在又有專聘的家庭教師、文武齊進後來再入軍校造就一回、怕你不是後起軍人之秀嗎唉！你看、你的愛人、那一個瞭你一眼！從前你是多們惹人注目的？現在呢是不是爲了你殘缺了面皮變成一丑、人家看你生厭、引不起情感呢？荊玉璞說：現在若有人愛你、這話才是眞正的愛你、對不？閨媛一個人痴痴在想想了又看、看了又想、半天也沒耙了一口飯、兩隻筷頭、乾撥弄着唇齒在發呆、這時便被一個有心人注上意釘住閨媛和玉明的四個眼珠不放鬆一點、玉明似乎也承受了他這種觀感不時的在皺一皺眉双肩一聳、胸脯一動、在吁着無聲的氣、留心望着閨媛見她脫去了風衣、只穿一件窄小青嗶嘰西裝、翻領米色毛絨襯肩、沒繫花結只在胸前郎當着酒杯大、半白半藍、兩個絨球、繫一條灰白色毛絨短裙、坐着從旁看、她拳着兩腿穿一双古桐色過膝絲襪、卻登着最新式的藍色鹿皮膠底鞋、周身上下、十分雅素、頭上好似新剪的鬟髮繫一條黃金色帶珠花的處女帶、平頭白臉、雖無傾國之顏、不失狐芳勁草、正色寒梅、那有一絲兒小家氣派、在一班青年婦女中、誰都比她美、可是誰有她這樣神清氣爽的雨意風情呢？唉！你一們望我是不是可憐我、變成了一個人不像人的人呢？我正要在我這不像人的人裡、作一些像人的事！我面目變了、心可沒變呀！你看這些日子、麗玉和我有些打出仇來了、杜鸞子總是偏向她！不時的她就欺負我一遍、我也眞有點不是她的對手了、玉芬從一度和我在後園裡被人冲散之後、總是和我哀哀的、求我不要再接近她、大概是被我姑媽教誨了、榮春呢也不像以前那樣和我恣皮勝臉了、見面總是望着我的臉呆笑！一見她姐姐在眼前便躲、輕易不和我交一私語！慕英是始終不變心情、總是勸我和麗珠接近、而麗珠又冷一陣熱一陣、仍然未改荒山道上茉莉的態度、在運用和施行她不可思議的心術和手段從她這一露眞相、呂氏姊妹可大不像從前了、明明她們住的是從閑香房

專賣特許 滿洲國政府專賣特許康德九年三月許可

滿洲大事業實施權分讓

世界的大發明

現代科學偉大諸位所期待的驚異的發明品出現了請大家歡喜罷人間的生存上絕對每個人必須的要品現在已經得到官位方面的援助了如有希望的人想把事業實施特許權分讓經營資金如爲全國的約需十二三萬圓如爲各省的約需一二萬圓每月利益約二萬圓內外但如果是有信用的大事業家亦可以讓渡滿洲國內全國事業權契約有限制希望者請早來函照會一經本社抽選當即通知面談

地址 朝鮮京城鍾路三丁目一六六電話光六一一九

帝國發明實業本社

水道案內

凡使用水道者請利用左記電話爲荷

關於開始停止事宜 電話 二ノ一〇八九 電話 二ノ四八七七

關於障碍修繕事宜 電話 二ノ一一ノ三四 電話 二ノ三〇四九

關於水量量宜 電話 二ノ三三 二ノ三三三一

關於料金事宜 電話 二ノ一一二ノ三二一

新京特別市公署水道科

天一表店復業敬告

茲因股東脫退停業多日對各界主顧諸多不遇抱歉殊深今特聘優秀技師精工修理照常營業尙希惠顧不勝歡迎

新京市北大街

澤仁醫院分院

診療各科病症 諸般設備完全 患者隨時入院 產婆迅速方便

電話（二）八八四八

縫紉機械及舖墊出兌

逕啓者敝廠現有七一電力鎖眼機一台電力縫紉機二十四台人力縫紉機十六台裁斷機一台以及工廠用具一概出兌有願兌者請至左列地址面議

新京祝町五丁目九番

新心被服工廠啓

電（三）六六七九

緊要聲明

蛟河永興德東記代理店今逢結帳期經股東議妥不願進行已於二月廿三日聲明停止營業所有股東劉子蟜楊久齋崔壽芝王純嘏王春九孫軒五等股本儘數抽出舖墊貨物全部兌給張笑新名下永興德新記前方永興德東記和平了結並無糾葛所有擔保等事統爲取消此後永興德新記生意盈虧與前方永興德東記概無關係此乃雙方情願同此登報聲明以資鄭重

出兌人 永興德東記 經理人 宋仲文

接兌人 永興德新記 經理人 張笑新 同啓

官府立案 新京南關

文化國高教員募集

一、科目 數學 理科

一、資格 教諭或同科專門學校以上卒業者

其他詳細請志願者持履歷書及教諭免許證或卒業證書來校面談可也

新京簿記傳習所

續招第三期男女新生 定於四月一日開課『午後七時至九時』

簿記學科是商人必備的知識是賦閑謀職的捷徑 有志學者速來報名（備有簡章附郵六分即寄）

所址：東三馬路老市場南北胡同一六ノ五路東

附啓：爲便利學者起見由理香會遷移於右記地址

啓事

啓者春記紙店印刷所因股東孫華春孫樹雲等不欲經營情願將貨物舖墊內外存欠等兌與霍蔚東名下一切手續業已辦清各無關係營業商號改春記紙店（和記）以前所有應名擔保舖章名章等一概無效特此聲明

出兌人代表 孫華春

接兌人代表 霍蔚東

康德九年三月二十六日

失戳作廢

啓者敝人有圓形木戳一枚因赴奉辦事不愼遺失嗣後此戳無論任何人拾得概作無效特此聲明作廢

復縣太陽村張宗山咀 張子楚謹啓

丢失圖章聲明作廢

逕啓者敝號於三月七日不愼將海城德裕成益記膠皮長方形圖章一枚丢失無論落於何人之手概作無效 特此登報聲明作廢

海城 德裕成益記啓

焚照戶管聲明

敝人任承永領名土地一段戶管照各一張號碼不詳計地下則二十畝、藏則六十畝共八十畝坐落輝南街德勝屯區四至東于萬昌田兆啓西至胡兆林南至河溝北至崗頂於康德六年二月被災火燒房屋所有戶管照在內一無所有除呈請輝南縣公署補發新執照外特此登報聲明

業主 任承永啓

失照聲明

敝人於前清光緒年間在輝南縣中央堡村樺樹川屯清賦大照一張計中則地給敵下則六畝藏則十五畝共三十一畝四至東至林福財西至張滿南至崔顯武北至道於大同元年六月刀匪變亂時損失屬實除呈請輝南縣公署補發新照外特此登報聲明作廢

業主 沈榮魁啓

治愈淋病花柳

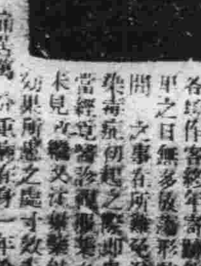

敬啓者敝人原係商人久在各埠作客終年奔勞 [illegible] 痛苦萬分 [illegible] 而輟業歸家自身病疾未愈而家室又復傳染 [illegible] 幸經友人介紹鶴春藥房所售西黃丸 [illegible] 症遂而購買兩盒試服每晚服用一次七日之後 [illegible] 指完全治愈 又繼續服用不足半月又將久病根除 [illegible] 爲除根服用此藥之際深覺藥力平穩 [illegible] 該藥房所售西黃丸小盒六角付五元大盒十二元外埠函購另加郵費四角附以奉閱鶴春藥店 西城門外電車道路西樓房便是

鳴謝人 劉福德謹啓

新京影戲院案內

下期公演 東寶出品 有聲神怪變化巨片 孫悟空

四月三日起演 理化民 幻劇藝術團 男女演員廿餘名登台

今日公演 國華公司出品全部有聲對白時裝新片 艷屍 主演 徐風 尤光照 三月廿五起演七天 優待祭末日有效

長春 電話二八四三〇

今日演 二十五 二十六 二十七 二十八 二十九 三十 三十一 國華出品恐怖偵探巨片 艷屍 主演 慕容婉兒 尤光照

新片預告 魂

今日上海新片 新華公司出品完全對白有聲時裝偉大巨片 新姊妹花 主演 陳雲裳 梅熹 王獻齋

下期 二日再映 古裝 上海片 艷情新片 唐伯虎 主演 白雲

今日公演 國華公司最新出品 有聲對白古裝 千里送京娘 主演 李麗華

下期 國華出品有聲時裝新片 奈何天 主演 周曼華

下期准演 國華公司出品全部有聲對白時裝新片 奈何天 周曼華主演

今日公演 國華公司出品有聲對白時裝巨片 合同記 主演 李麗華 梅熹 三月卅日起演三天 加演滿洲時報

新民戲院 三月三十日 星期一 早場 晚場

燕雲霄 高亞樵 孫玉樓 楊桂舫 花鈴瓊 張素華 蘆花蕩 六月雪 拾黃金 鳳凰山 歌舞昇平 張雲溪 唐韻笙

地方通訊

悲壯殉職英靈千古 張氏遺族倍感光榮
東條陸相特派代表謹致弔慰

【奉天】日支事變、盧溝橋砲火、震起了多少熱血青年、爲大東亞之建設、爲親邦正義而效忠疆場、使人感激不置、於中國事變當時、挺身以通譯從軍之張文成君(二一)爲奉天市大和區柳町九號張榮伍氏(六〇)之長男、轉戰沙場、英風爽颯、旋於湖南戰歿、完成其壯志、親邦日本東條陸相、乃特派陸相代理陸軍兵事部奉天支部大久保少佐、於十九日午後二時偕王警察局長、本鄉大和署長、皆川大和區長等、於義勇奉公隊、新高國民學校生徒、泰東高等國民學校生徒行列下、大久保慰問使乃抵張宅、首於英靈前參拜、祈禱英魂之冥福、後則對遺族傳達弔慰金、及陸相慰問之詞、而遺族均甚感激後各機關代表燒香、於二時半禮成、使其父張榮伍、倍覺光榮、極端感激云(照片即慰問使抵張宅慰問之情形)

增設女國高校 舉開促進委員會議

【依蘭】查本縣女子國高學校、於康德六年停辦以來、依蘭縣當局懇請重行設置、以爲本縣第二代女子之教育、依據縣公署教育股長、依據縣民要望之熱誠、及屢次召集地方關係士紳懇談之狀況、呈報於省方、結果已蒙省方認許、經費一節須由地方之補助、以期增設早日實現、依蘭縣公署、於本月二十日午後一時、假縣公會堂召集地方士紳、開催女子國高學校增設促進委員打合會、以研究女子國高增設之促進問題、參加人員宮縣長閻傳長梁商工會長國高胡校長各優級校長與協和會本部事務長殿人員以及士紳約四十餘名、當經議決事項分誌於左

一、爲依據省當局極度關心現有之男國高校舍、破壞不堪、狹窄礙難增班、議決於北門外忠魂碑東側、重建房舍卅二間、以作男國高學校之新校舍、將舊有國高校舍加以修繕、以作女國高校舍之用

二、經費募集一節、地方士紳、因爲此舉爲地方百年大計、人民之幸福、願以自動均熱烈贊助、寄附之辦法、開始募集以期早日實現

四、依蘭縣公署教育股長依此次開會經過情形及人民要望熱意作成議案呈報省方、以要求積極增設

市縣長會兩日完成 重要指示質疑問答結果圓滿

【牡丹江】牡丹江省管下、本年度初次之市縣長會議、於二十六、七兩日在省會館舉開、第一日、有三谷省長訓示、重要施策、其次爲各市縣報告縣狀、與各機關之連絡懇談、午後四時、第一日之日程終了、第二日、於午前九時開會有福田次長訓示、牡丹江省本年度施政之諸般指示、其後爲民政、警務、開拓各官廳等之指示事項、正午休息、午後一時再開會對午前指示之各重要事項、舉行質疑應答、並懇談、至午後四時終了、由省長以及各市縣長與在牡記者團、舉開建國十周年並議該省成立五周年之懷古座談會云

春丁祀孔

【通陽】縣長謝被由氏、於月之二十四日午前九時、率同管下各機關首領、及各學校教職員生徒、齊集聖廟、舉行隆重祀孔典禮、至二時開發祭完了

中心分會 聯合協議終了

【依蘭】滿洲帝國協和會依蘭縣本部、因鑑於本年度縣聯合協議會、開催日期已來臨、爲期地方諸案充分之搜集、並使各分會運用機能、更加一層之緊期發展起見、對縣下各中心分會、決行聯合協議會之開催、以發揚宣德達情工作之徹底、昨據協和會依蘭縣本部發表本縣各地區重要分會、聯合協議會開催、已如左記規定時日、舉行終了、對于各種議案之蒐集已有相當多數收得成果極爲良好、以供將來縣聯開催之議案資料

爲謀確保畜產資源 實施檢疫預防工作

【黑山】縣公署產業科、爲謀縣下畜產資源之確保、促進徹底繁殖向上起見、故決定實施牲畜之檢疫、以達成畜產振興之目標、而免稍生遺憾、現已規定自本月末至四月中旬爲期間、派員對縣下各地、實行鼻疽及炭疽病之檢疫預防工作、特由縣佈告民衆悉知云

協和青少年團 利用空地增產

【錦州】市協和青少年團去年會利用空地、儲種菜、收得良好的成績、本年度更展開本格的農產物增產運動、目下統監部正計畫中、本年度不僅限於菜即高粱大豆等雜穀亦力求增產尤望一般協力云

市公署會議室、擴重協議一切由各參事參加協議云

市署調查車輛確數 希各車戶如期受檢

【遼陽】市當局、爲期市內之車輛納稅數輛、徹底車輛台賬、備成檢查註冊、於左記日期區地檢查、希各車戶前往受檢云、三月廿三日在(四大廟廣場)瑞穗區協和區三月廿四日(前記地)(太河區日照區)三月廿六日(前記地)(武聖區襄平區)三月廿七日(前記地)(興隆區文書區)

感激皇軍功高 獻納恤兵金五十元

【四平】本市南町一二番地、吉福商店、經理劉維元君、年四十五歲、人頗忠厚、稟公好義、來平營商、凡三十餘載、生意日見興隆、因以獲利而起家、伊鑒于當此大東亞聖戰之際、前方忠勇奮戰皇軍、屢戰屢捷、掃除萬惡美英、使東亞全民族得以解放、其勞苦功高、乃具有感激之心理、日昨該經理會晤記者時、談稱我等商人、於此聖戰槍後、安居樂業、自應團結一致、努力支援、默禱皇軍早奏凱旋、並自發的拿出國幣五拾元、請代爲收轉、獻納恤兵金、以盡個人義務(照片=即劉維元氏)

軍援強化 報國運動

【舒蘭】軍人援護會、舒蘭縣辦事處、爲謀本年度、會勢擴張、運動強化並徹底普及縣民、國防思想、以期實現、國民槍後報國之赤忱、定於本月廿七日、召集管下分會、舉行職員會議、檢討本年度諸般業務、實施計劃、俾資昂揚縣民、報國運動、精神貫徹、而分會努力發展、頗有期待也

協和工作日見進展

【海龍】協和會縣本部長王利貞氏、事務長山田博氏、鑒得大東亞建設之際、煥發人民槍後熱誠、急不容緩、一切政治均宜進行、於三月廿日招集分會員、開整理委員會、擬四月五日六日開縣聯協議會、以便進行、一切政治云耳

協議八年決算 招開職員會議

【遼陽】商公工會、於三月十九日午前十一時、在會內開催職員會議、對八年度之財產決算、事業報告、剩餘金處分並於午後一時半、在

放送節目

七、〇〇 國歌建國體操
七、三〇 初等日本語講座(大連)滿官盛遠
八、〇〇 新聞淸晨音樂(唱片)
一一、〇〇 氣象時間
一一、五〇 經濟市況
〇、〇一 平谷調大鼓(奉天)十粒金丹(三五)芮伯芝
〇、三〇 新聞、唱片
一、一〇 經濟市況(奉哈)
三、三〇 學校放送
三、五五 食料品小賣標準價格
四、〇〇 新糧告知
五、〇〇 蒙古語新聞與唱片
五、三〇 唱片
六、〇〇 兒童時間(哈爾濱)童話取火匣梅嘉
六、二〇 兒童新聞
六、三〇 中等日本語講座五百木元
六、五〇 生活須知
六、五九 報時、新聞、
七、三〇 國民政府還都二週年紀念日滿華交歡放送
八、〇〇 獨唱與合唱(奉天)(第一共通)獨唱市川郁子伴奏奉天放送樂團
八、三〇 新聞
八、四〇 放送小說(奉天)馬來海戰記奉天放送
九、〇〇 時事述評遼誠
九、三〇 許詞(齊齊哈爾)水滸拾遺(二〇九)李壽卿
九、五九 報時、新聞、明日節目預告
一〇、三〇 廣東音樂新京荒風音樂會
一一、〇〇 俄語新聞

弘報講習 假地教育館

【敦化】現逢建國十週年之佳辰、更當大東亞解放聖戰之發端、爲期縣民對於國策縣政、並時局重大性之瞭解認識、首須對於從事弘報之人的資源、積極涵養訓練然後使之作有機之一元化健全活動、喚起十五萬縣民自發自動、共盡槍後之赤誠、發揮國民之總力爲主旨、縣公署業將弘報講習計劃要綱、提前向管下各警察署、各街村、各中心學校、各教化及宗教團體、並地方有力者數名、同時發送、玆誌將內容去蕪就簡、披露於後、講習科目(1)康德九年度縣弘報業務計劃案說明(2)弘報要員之心得、與弘報運營之技術、(3)建國十週年講話、(4)建國精神講話(5)時局講話(6)增產講話、(7)其他(8)懇談、講習期間、自四月一日、至四日、每日自午前九時、至午後四時、講習場所、公立民衆教育館大講堂內、惟弘報講習、預定三日間講習終了後、關於恩給供給事務、續行講習一日、務希各弘報擔當者、遵守時間、一體出席云

勞務會議 決定援護勞工

【西豐】爲設置勞工援護會以救援勞工之家族及遺族使勞工得專心從事於勞役無後顧之憂起見、於三月廿七日、假商工公會會議室、招集各街村長及勸業系事務員、開催勞務會議、決定設置勞工援護會於縣署、同分會於街村公所、幷解決其他勞務案件多種云

普及增產運動

【依安】玆當大東亞聖戰之際、皇軍出正義之師、建設東亞樂土我國民必須綜合全力、應援皇軍聖戰本縣乃北邊援護谷倉地域縣民必須努力農作以謀產晶增量而確保基地食糧、課聖戰之完遂縣實業科長劉鳳樓、產業技士王庫等有鑒及此、本年首創施政即將勵縣民農作加強、努力增產、現已分令各街村克日勵行、以完成農耕報國之義務云

促進交通安全 實行檢查馬車

【黑山】黑山警察署、爲謀確保交通事故絕跡、促進乘客安全起見、特于本月廿四日、於署內招集縣內乘街馬車等、實行車體之檢查、以防止發生遺感情事云

招考街村雇員

【通陽】縣公署由伊双合辦以來、街村事務日益繁忙、行政科長傳覺元、及吉井事務官二氏、有鑒於此、擬於月之二十二日、實行考取街村雇員、報名者約百餘名、選擇優秀者採用、開近日內、即將發表、派往各街村服務云

警防主任會議

【通陽】縣警務科長黃明春氏、鑒於時局之重大、並本年度警察行政開始之期、特擬於月之廿二日、招集管下各警察署警防主任會議、其討論事項頗多、亙一日間散會、此後各署之警防事務、當有一番振興云

祀孔祀關岳 如期隆重舉行

【西豐】三月二十六日戊寅、爲恭祀關岳之辰、縣長以時値大東亞戰爭、激發國民尙武之熱誠起見、於是日率同屬下各重要職員警察官全體、齊集武廟恭行太牢祀典、一時濟濟蹌蹌、頗稱隆重云

商工公會 召開參事總會

【海城】商工公會、於三月二十三日、上午十時即召開參事總會、爲協議關於各組合預算之編成、及物價公定之嚴守云

劍道槍術大會

【錦州】省下各市縣旗選手警察官之柔、劍道、及槍劍術大會、定於本月廿八日舉行、會場、柔劍道於鐵道武術場、槍劍術於省公署內庭、選手三段以下、由各市縣旗選出、柔道日系一名滿系四名、槍劍術日系五名云

巡迴教養訓練指導

【依蘭】縣公署警務科爲對各署警察官檢點操練、並各係事務指導起見、於本月二十日午後一時、科長以下科員各股長、舉行巡迴教養訓練指導、由當日十時起、於依蘭警察署實地舉行、並至依署管內各警察官派出所、實行作巡迴教養訓練之指導云

國高魯朝臣 當選留日

【依蘭】新京民生部育英會、本年度選送留日學生計全國十五名、已均由各省縣選送終了、三江省祇限一名、已由本省立國高學校、實行選舉中、結果魯朝臣當選爲留日學生、該校昨日特舉行會議、並踐與學生魯朝臣多數之現金、以作去日之路費、該生於感激之下、已於本月十九日首途赴日云

全國優良兒童 市選結果決定男女二名

【遼陽】市參加本年四月十三日首都之第三回全國優良兒童、遼陽市之代表、於市公署檢查審議下、左記二名、獲得光榮代表、氏名如下普化學校、周秉昌君、三道街女國優學校、王蓮純女士

配給作醬大豆

【綏棱】縣公署產業股技士楊鳳池氏、查共爲人忠誠、學品兼優、索爲上峯所契重、日語精通、該氏現見於一般民需作大醬之期將依物動計劃、施行按每人口配給大豆十五斤、業通令街村公所轉達民戶特配給通帳自四月一日、至四月廿日、至糧穀小賣商購領云

雙街協和分會 開聯合協議會

【双陽】双陽協和會會長王品石、奉部函知、爲宣德達情之工作、於十九日構成委員成立、廿日開催分會協議會、有廿名協議員、各機關長、各區班長、本報何分社長之出席、在分會舉行第九部議案、當經選、范寶生、廣泉爲正副議長、直協議一日間、承王一大本部派遣員、致詞爲和藹熱烈協議懇功遂散會云

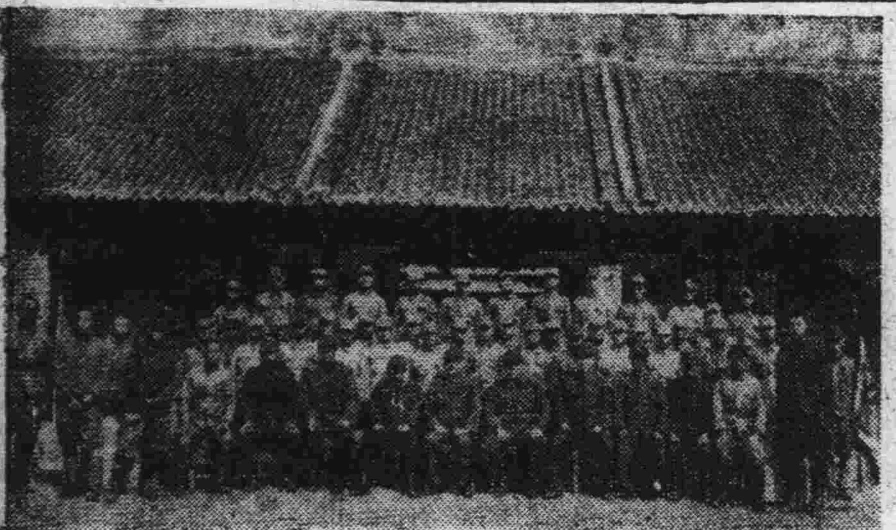

放送劇脚本 授與當選賞金

【勃利】街公立北關校教師陳忠義氏係一性嗜文學有爲青年屢有所創無不當選康德九年度一月中新京義勇奉公隊中央總監部應募之放送話劇脚本經審查委員會審查結果又被當選發表已於本月二十日午前十一時假縣總隊本部由總隊長隆重舉行賞金授與式

福民診療所 遷回舊址

【雙陽】雙陽、福民診療所所長、王春化、請准縣街當局、爲施療救濟圖滑便利起見、將所址現遷於街東山協會館西側、前診療所舊址、已實行辦公、仰一般患者、要有事務聯絡、往該處與王所長接洽以便易於施療幷便於患者

常務員會 選協議員二名

【撫順】撫順市樂仁區協和分會由本部擬定於廿八日開催常務員會、今則提先於日昨廿三日午前九時起、招集該區各甲長、及樂仁分會之各協議員出席場所樂仁區辦公室、實施如市聯協議會、協議員之選出、爲宣傳達情之徹底協議會機能充分發揮起見並選出協議員龐禮泉、張逸塵二名云

強化青少年團陣營 選拔優秀入所訓練

【遼陽】縣青年訓練所、爲養成青少年精銳團員以資强化青年之陣營、於本年由各街村推薦、選拔優秀青少年五十名、在縣下煙台站、青年訓練所、舉行隆重入所式、訓練期間、爲三個月、由三月十日開始、是日有張統監縣長等、參(照片=入所式)

專門風寒救急膏藥

貼上三日無效退錢

定價 每小貼 每大貼

王玉璞寧瀋川堂藥店啟

百用百效 心腹藥

心腹病百用百效多年胃病信者救

此藥專治 嘔吐酸水 時常打嗝 心腹湧悶 兩脇攻心 刺痛 及心口疼痛 心腹脹痛 積聚 痰氣 蟲積 寒積 氣積 血積 肉積 面積 因氣胖脹 諸般腹症 腹內病塊 以及肝氣不舒 消化不良 停食停水 氣滯 心腹一切病症 速服此藥 平肝順氣 開胃健脾 化積 散瘀 去寒 退熱 增進飲食 潤腸通便 消聚除悶 舒暢百脈 凡係氣裏食所得等症 皆能治之 無論積年累月者 服之百用百效 外埠函購 不加郵費 每袋壹元半打五元

總發行奉天大東門裡蓁行胡同 德春堂藥店

當日止咳 益肺丸

此藥係家傳經驗秘方屢試屢驗專治男女一切肺病及老年咳嗽、青年咳嗽、勞傷咳嗽、努力咳嗽、咳嗽深夜時咳、或新咳、久咳、干咳、痰咳、火咳、寒咳、肺虛、肺危、肺症、久病久咳肺膜炎肺結核氣虛哮喘痰中帶血大口吐血、胸膜成癆、夜不成眠、動作無力心神恍惚、日輕夜重、飲食無味、自汗盜汗、午後骨蒸、聲音低啞、口干喉痛、或早年作根、每遇寒冷即犯者即年久重症、服之皆可治癒、誠當日止咳養肺理氣化痰平喘之良藥也 新好久咳肺病半打及一打奉送一盒、決不食言每盒一圓半打五圓一打拾圓外埠函購郵費不收、藥款先匯務須掛號

總發行奉天大南門裡大街路東 新大陸藥行

眼科普光丸 專治各種眼病

主治 男婦老幼內障眼病雖似好眼視物不明或暗人散縮瞳星滿目視空中有黑花瞳人渾濁或色紫或頸痠角膜被雲翳遮蔽時輕時重羞明怕光小兒因於痧乳爲肚久病缺之營養體保身疫二目久閉不時白睛起痲黑睛爰黃卽爲眼痲花癜雲症也夫人畫明而夜不能視卽夜盲症也以上等爲適應服用

● 定價 每封八元外埠函購由郵局掛號 寄服法服約時附有說明書

奉天市小西邊門外市署路南老爺廟內 林軒醫室獨家經售

誰能離開社會而獨存 四海之內亦難免被侵

撲滅全市肺癆 人人同享健康

吾人最寶貴者、莫如生命、而生命之中、最大幸福、又莫如健康、凡能損害吾人之生命、剝削吾人之健康者、厥爲癆病、爲害最烈、人皆得而撲滅之、倘不時進服「哈利巴」來補充營養、增強自抗力、癆菌終使有如洪水猛獸、亦無法侵入、「哈利巴」確能使人人同登壽域。

(主治)
● 營養不良 ● 精力衰退
● 肺癆體質 ● 精神不振
● 青年早老 ● 神經衰弱

哈利巴

驅梅聖藥

新・斯必類如神、即武田特製之驅梅靈藥、一般稱爲曰新・斯必此劑之品質純良與臨症上之並無危險性質、莫不堪以保證、良以新・斯必之所有售品、俱曾經極嚴密之化學檢查動物試驗並多數之實地臨症考察以後、始行發售故敢大膽推選、以利梅毒治療、敬希醫家患家認明武田老牌、免招意外不測。

【包裝】壹號至六號 各有壹管及拾管裝

各大藥房均有發售

(ネオ・スピラルゼン)

新斯必類如神

頭痛聖藥 新腦

立止頭痛! 靈効如神!!

慶祝南京政府還都二週年紀念照片特輯

照片說明

1、汪主席在國民政府大禮堂發表隆重的還都宣言
2、汪氏就任主席的當時
3、閱兵的汪主席
4、青天白日滿地紅旗的揭揚式
5、還都當時南京光華門外的和平救國字牌
6、軍旗翻飛下的新生中國軍隊

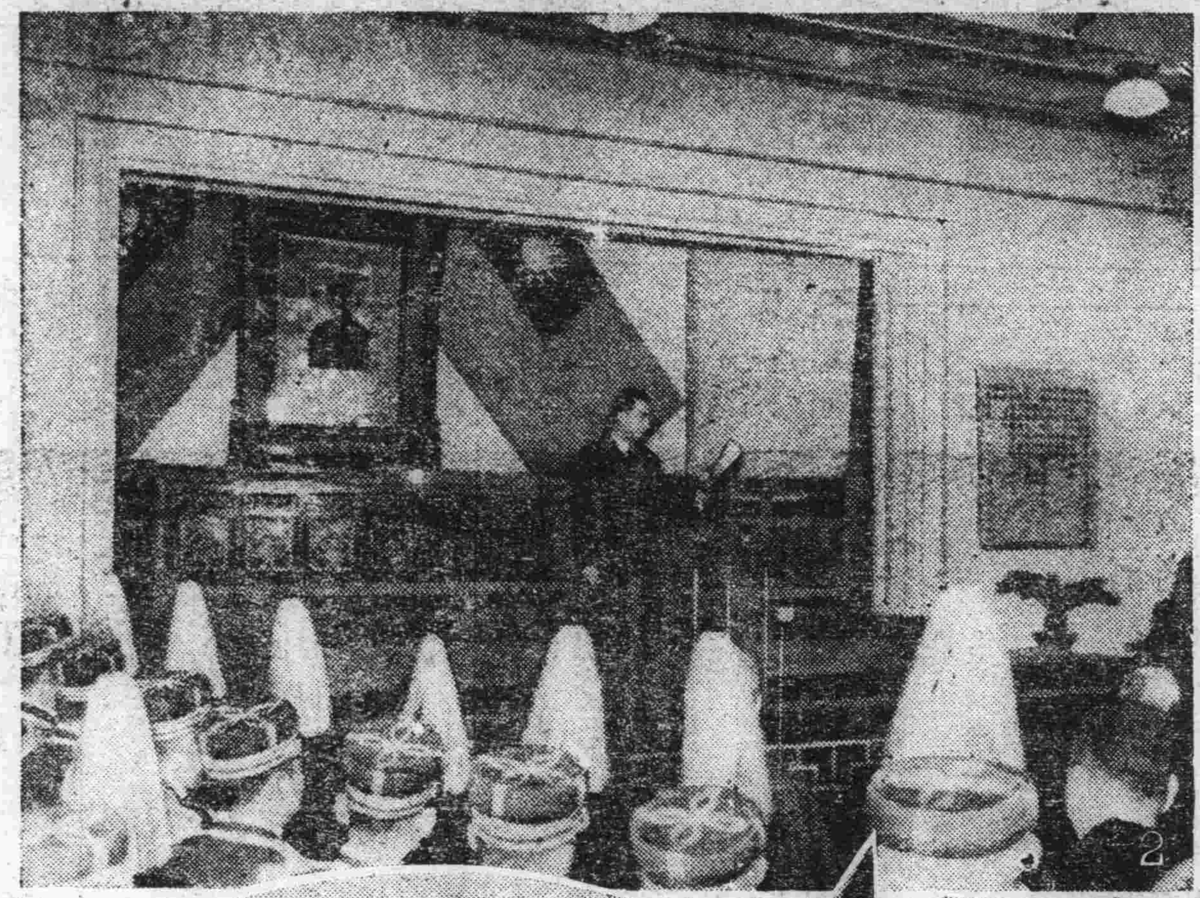

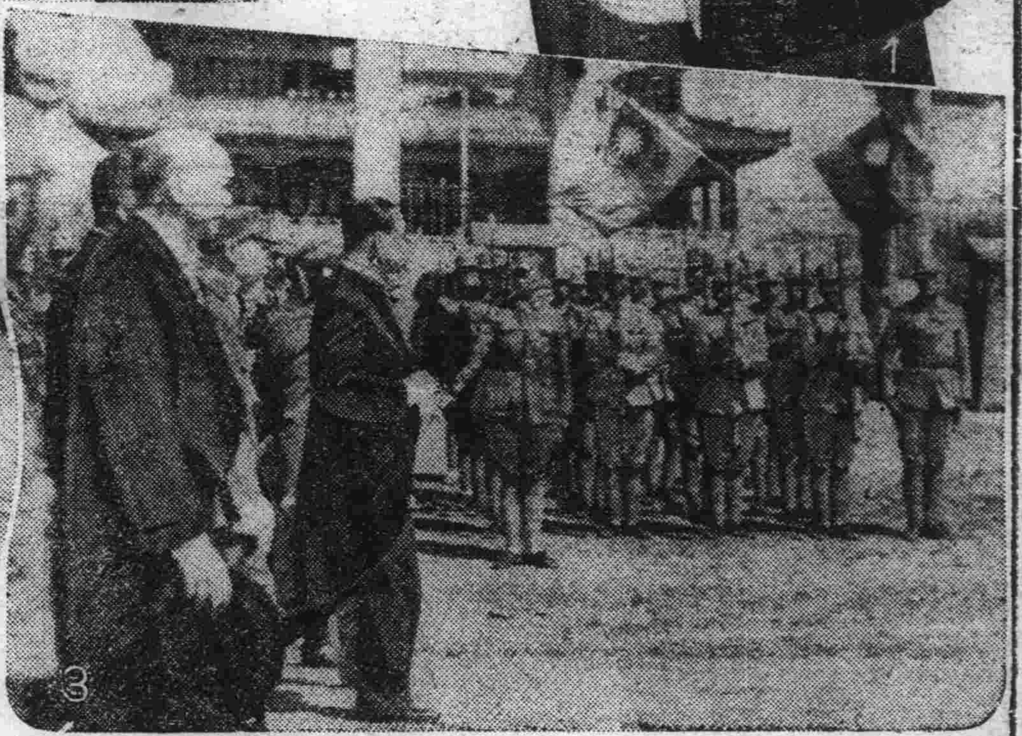

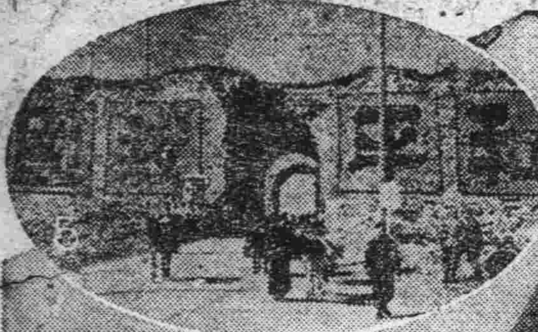

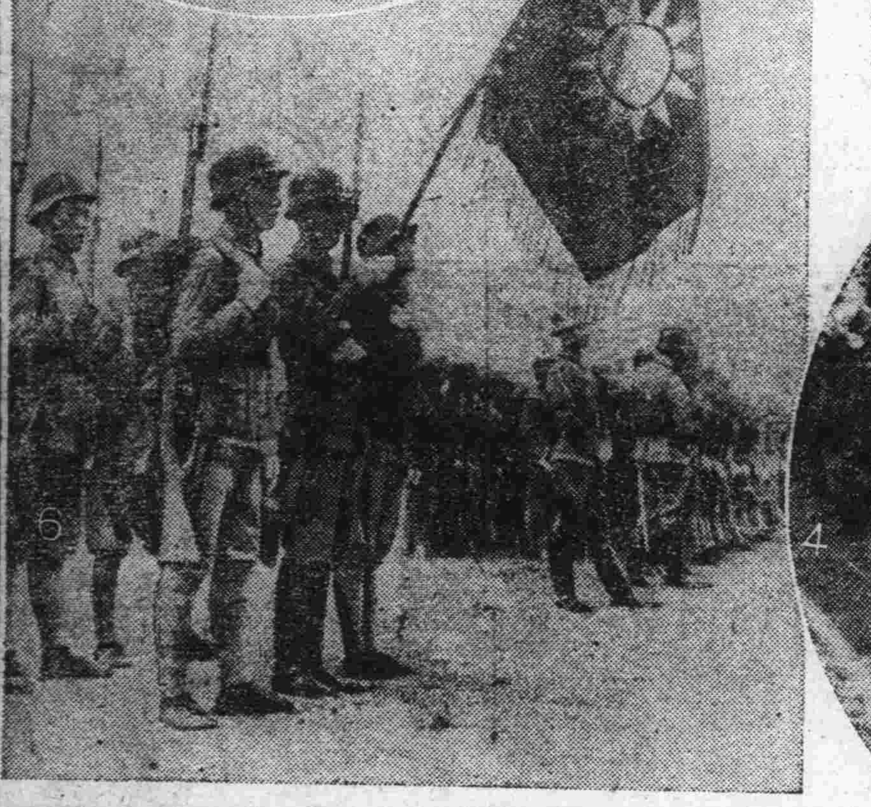

滿日華肝膽相照 緊携手共躋大同

流水光陰，大東亞戰爭，已經勃發三月，回首前年此日，恰值中華民國政府南京還都之紀念佳辰，當此可紀念之良時，我滿洲國民，外瞻樞軸之勝局，內審國政之明修，眞可謂生逢盛世，目覩此東亞之發展，誠不勝感激沸踴，有不能自已之概，

慨自七七事變以還，中國大陸，幾盡淪兵燹，田園荒廢，民不聊生，而當時之舊政權，復頑執不悟，妄自食嬖，驅民衆於火燄，舉國力於抗戰，然則全國焦土，民怨沸騰，故雖以救民爲號召，實則禍民，以救亡爲目標，實乃不啻速其自壞，以是舉國昏沉，淪於萬刼不復之窮境，當此之時，中國之元氣旣竭，中華之文明，已險遭墜瀾之厄運矣，然而方今之汪主席，竟明鑒盲目抗戰之無益，慨舉義旗，趨向和平，自是仁風普被，萬民來歸，中國大陸遂重見光明，自前年三月卅日國府正式還都南京後，政績外交，突飛猛晉，又復戮力協助日本，共輸肝膽之誠，同襄大東亞共榮圈建設之偉業，前者國府成立當時即將立國之要綱，昭示中外，尋蒙樞軸列强相繼承認，內政通達，燦然大備，外交鞏固，日就月將，此爲中國全民族計，實不勝歡忭慶祝者也，迨經汪主席客歲躬訪日本以還，新中國之前途，益形光明，從此中國與滿日兩國本諸前年十一月卅日之日滿華三國共同宣言，行共建設大東亞共榮圈之工作，此豐功偉業，洵非古今內外所可比擬者，嗣經大東亞戰爭勃發，我東亞全土，正可待此時機，驅逐美英數百年剝奪之據點，而我東亞全民亦正可假此良時，共伸蘊天之怨，齊舉聖火，驅茲醜類，以洗清多年之血債，開戰以來，未及四閱月，皇軍南下，到處戰捷，而後方之建設，尤毫不緩怠，滿華日三國始終以緊密之連絡，不論政治軍事經濟外交，咸皆同其步伐，今者聆此捷音，以言東亞全土，可藉以滌清舊痕，重整山河。以言東亞之全民，得以昭蘇共慶同登樂園，故日軍之戰捷不論由任何部面觀之均足有昭垂史冊，永世謳頌之價值，且夫美英等聯合國家，雖迭遭痛創，猶自安計屈辱，大言不慚，概仍圖做敗後之掙扎藉以巧圖徼倖，然而英國之失去新嘉坡，美國之失去菲律賓聯合國之失敗，已洞若觀火，第其不自覺耳，當此之時，苟我東亞日滿華三大中堅國家，再接再厲，黽勉苦鬪，然後與樞軸國東西呼應，息息相通，則樞軸國側必可操勝利之左券，而世界新秩序之大業成矣，茲當南京政府還都二週年紀念之佳辰，願我同胞，共擧賀盞，

人類公敵 花柳病

怎樣纔能够剷除？當以淸血的方法入手 性慾騰沸勢難自持 染及斯毒頻發症狀 或舊病難除 餘毒未盡．正當以淸血解毒的療法入手 牌子老鍊 效力可靠 就得首推 凱輯氏喜肥力爲聖手 有卅年的歷史！是百服百効信用可靠！是藥力溫和毫無副作用並特効 特色 男女老幼一切血汚四季咸宜無絲毫之弊害

（一）常好常犯的花柳病 如四肢酸痛頭疼頭迷耳鳴耳聾 渾身起紅斑紅點臉上起疹 楊梅疥瘡渾身潰爛 奇癢流水以及與原起發生同樣症候
（二）如破傷魚口 耳聾目潰 脫落毛髮 牙齒搖動 等症
（三）小兒的遺毒 婦女的傳染 疑似毒症潮濕膿疥 痛癢交加 婦女因毒滑胎 化胎 因毒不孕 毒性結核等症 無論梅毒到第一期 第二期 或三期 服喜肥力 均能藥到病除實爲安全治療 此藥性溫不猛 不燥 男婦老幼 皆可服用四時咸宜 每瓶國幣二元五角

國內外各藥房均有分銷

總發行 吉林省河南大街 濱江道外五道街 黑龍江省南大街 泰華西藥商行

商業登記

●滿洲興業銀行債券發行（支店）第九回有獎滿洲籌著債券一、債券發行總額國幣四百萬圓一、各債券金額國幣拾圓一債券之利率最終償還者以眞折扣之方法年貳分貳厘五毫一債券償還之方法及期限康德九年四月第壹回、同年拾月第貳回以後每年四月拾月抽籤每回國幣壹萬六千八百圓以上由每月貳拾五日起償還至康德貳拾壹年拾月貳拾五日止全額償還但買入銷却或臨時償還亦可康德九年壹月九日登記

開原區法院

興農合作社證記

●梨樹地方銀行株式會社變更一、因行政區劃名稱變更將本店所在地變更如左本店四平市共安區德心街壹段第六拾貳號之壹康德九年貳月貳日登記

四平區法院

存款・放款・滙兌・其他

功成銀行

吉林 新京 濱江 奉天 四平 公主嶺 雙城 洮南 綏化 華北

治療腎病腦筋衰弱

敝人徐德祿現年二十五歲在未結婚時身體素弱自十九歲結婚以後更屬弱亦極筋弱腎虧盜汗且又滑精面黃肌瘦體瘦如柴飲食無味腰腿痠痛終夜失眠偶有一睡惡夢相纏眞是痛苦不可言狀屢經醫藥是無效日坐愁城無路可求幸經友人介紹普濟診療所家藏秘方腎腦補丸購服四盒後逐漸體質日强一日滑精亦愈矣患此沉疴一生失望豈知普濟診療所有家藏神方腎腦補丸竟有補天之力將我久醫不效之病一掃除根感該所救我再生之恩無以酬報僅將鄙病一情略述一二同病者早除病苦之並照啓登報端略表謝意並爲介紹患同病苦患者諸君請購一試即知敝言之不謬也腎腦補丸每盒六拾丸國幣六圓外埠函購得另加郵費四角普濟診療所在奉天市小東關小什字街南盛道路東門面三間便是

感謝人 奉天市厚生街五段裕發合商店經理 徐德祿謹啓

舒肝健胃丸

⊙因氣因食 ⊙胃病以愈

此藥專治男婦肝鬱氣滯消化不良 飲食停滯時常打嗝嘔吐酸水心口腹脹痛 兩脇攻痛及心口疼痛噎嗝轉食心腹病塊癥瘕痞積氣逆上攻食積寒積胖臟便秘 臟悶脹飽心腹痛等症服之平肝順氣 開胃健脾開鬱化滯散積消聚平肝導滯散癥除瘕潤腸通便 無論老幼服之凡係因氣因食所患胃病必 藥品每袋一元二角每盒三元

血毒淋病 尅毒丸

凡患梅毒淋病直接傳來間接傳染各種梅毒 五淋白濁一切下疳小便赤腫袖口疳瘡魚口便毒 橫痃血疝升天落後梅痘梅疹梅毒入骨 梅遍身花柳結毒餘毒後犯咽喉暗啞 血質不淸以及紅白淋病風淋病或腎虛作淋尿道痠痛小水短赤急性淋病慢性淋病 或腎虛作淋及久淋轉變單双睪丸炎症兼類有血 毒等症無論新久購服此藥即尅淨毒質專滅梅毒菌與淋毒菌之藥品也 各藥房均售每袋一圓函購不索郵費

總發行 奉天鍾樓北 關東大藥房

新出品

本劑爲碍疴好司之姉妹品、乃根據多年製造碍疴好司之豐富經驗、在斯界專門家指導之下、配合諸多貴重原料而製成之粉末濕布藥也。其効顯著持久用以消炎鎭痛、法至簡便而且安全。

消炎止痛濕布劑

貼布本劑以後、得由其中各劑之藥物相乘作用、適宜刺戟患部、使接近皮膚之血管擴張、深部之血管收縮、局部之血行改良、並得消退炎症、除去疼痛、降低溫熱、調整肌肉及神經系統機能。又本劑能增加白血球、增强免疫體、並促進毒素之排除、故得於短期間內、使患部之痛苦減輕、發生快感。

特徵

一、本劑爲微細之粉末、携帶便利、臨用時、可隨意取必要之量、並無浪費之弊、家庭用之、最爲適宜。
一、本劑在製造之時、曾經設法加工、使其藥効持久、故濕布之持續時間、可以任意選定。
一、本劑使用法簡便、而且安全。

主治 感冒、肺炎、肋膜炎、氣管支炎、扁桃腺炎 中耳炎、僂麻質斯、神經痛、打撲傷、捻挫等

【包裝】100瓦 250瓦 500瓦 三種

販賣元 株式會社 武田長兵衛商店
株式會社 鹽野義商店
製造發賣元 二巴合名會社 大阪市東區道修町

碍疴好司姉妹品

碍疴好司散

AM PE30T